

PRESENTACIÓN ESTÁNDAR DE MEMORIA Y BALANCE

FUNDACIÓN TRABÜN



Período reportado: 1° de Enero al 31 de Diciembre de 2020

1. Carátula

1.1 Identificación

a. Nombre de la Organización	Fundación Trabün
b. RUT de la Organización	65.120.259-0
c. Tipo de Organización	Fundación
d. Relación de Origen	No hay un origen en otra institución.
e. Personalidad Jurídica	Inscripción Registro Civil N°216649 con fecha 8 de enero de 2016
f. Domicilio de la sede principal	Las Hualtatas 10807, Vitacura
g. Representante legal	Juan Antonio Álvarez Said, RUT: 18.935.677-3
h. Sitio web de la organización	www.fundaciontrabun.cl

1.2 Información de la organización

a. Presidente del Directorio	Felipe Vandeputte, RUT: 19.079.085-1
b. Ejecutivo Principal	Juan Antonio Álvarez, RUT: 18.935.677-3
c. Misión / Visión	<p>Misión: Apoyar a las familias y establecimientos educacionales en la formación de estudiantes integrales, a través de la educación en habilidades socioemocionales, la creación de vínculos personales y el aprendizaje basado en el juego.</p> <p>Visión: Queremos que la educación en valores sea una prioridad a nivel nacional, buscando formar no solo mejores profesionales, sino también mejores hijos, amigos y ciudadanos; en definitiva: personas integrales.</p>
d. Área de trabajo	Formación valórica en educación básica y media
e. Público objetivo / Usuarios	Niños y jóvenes de establecimientos con altos índices de vulnerabilidad escolar.
f. Número de trabajadores	20
g. Número de voluntarios	120 durante el año + 80 en instancias particulares

1.3 Gestión

		2020	2019			2020	2019
a. Ingresos Operacionales (en M\$)		430.323	111.227	d. Patrimonio (en M\$)		326.114	89.925
b. Privados (M\$)	Donaciones	430.323	111.227	e. Superávit o Déficit del Ejercicio (en M\$)		236.189	78.219
	Proyectos	0	0	f. Identificación de las tres principales fuentes de ingreso		Donación puntual y socios mensuales.	Donaciones particulares y socios mensuales
	Venta de bienes y servicios	0	0	g. N° total de usuarios (directos)		2.250	700
c. Públicos (M\$)	Otros	0	0	h. Indicador principal de gestión (y su resultado)		Retención colegios y Crecimiento: 87,5% y 62,5% respectivamente	Aumento de alcance: +75%, y alta satisfacción.
	Subvenciones	0	0				
	Proyectos	0	0				
	Venta de bienes y servicios	0	0				
i. Persona de contacto		Enzo Conn, correo: econn@fundaciontrabun.cl , Fono: +569 8819 1784					

2. Información general y de contexto

2.1 Carta del máximo responsable de la organización

Quiero agradecer a todos quienes han estado junto a nosotros en este difícil año 2020. Gracias a quienes trabajan en conjunto con Trabün para construir un país más humano. Gracias a quienes son nuestros socios y nos permiten apoyar a miles de niños. Gracias a quienes nos asesoran para que nuestro trabajo tenga día a día más impacto. Les agradezco cada uno de sus aportes, esfuerzo y tiempo que nos han dedicado este año, de verdad han sido un apoyo invaluable.

En este año marcado por el coronavirus y las cuarentenas, esperamos que nuestros resultados les entreguen alegría y esperanza. Con un programa de apoyo integral, pudimos estar mucho más cerca de nuestras familias, a pesar de la distancia física. Nuestro contenido digital para trabajar habilidades socioemocionales llegó a todo Chile, a través del Ministerio de Educación. Nuestros profesores y voluntarios acompañaron y enseñaron durante todo el año a sus alumnos por medios digitales. Ampliamos nuestro trabajo a ocho colegios de la zona sur de Santiago... Y estas son solo algunas de las novedades que marcaron el año.

Adicionalmente, quería contarles que este fue mi primer año trabajando a tiempo completo en la fundación. Después de cinco años de trabajo voluntario y en paralelo con la universidad, en enero empecé con mucha ilusión esta nueva etapa, junto a un gran equipo de 15 personas y más de 150 voluntarios. Durante el año logramos ir mejorando juntos el diseño de programas, perfeccionar la evaluación de impacto de los mismos, ir aumentando el alcance a más alumnos, y con ello también la cantidad de personas que forman parte de este gran equipo.

Hoy, puedo decirles que no solo me despierto feliz a trabajar y noto el agradecimiento de cientos de familias, sino que cada día estoy más convencido que la formación valórica, espiritual y socioemocional que entregamos en Trabün es absolutamente esencial para los niños. Vale la pena estar en Trabün y espero que continuemos juntos en esta misión mucho tiempo más.

¡Les envío un fuerte abrazo a la distancia!

Juan Antonio Álvarez
Director Ejecutivo
Fundación Trabün

2.2 Estructura de Gobierno

DIRECTORIO	
Nombre y RUT	Cargo
Felipe Vandeputte Martínez	Presidente
José Manuel Parodi Cruzat	Vice-presidente
Salvador Valdés Cruzat	Secretario
Manuel Vial Undurraga	Tesorero
Juan Antonio Álvarez Said	Director

2.3 Estructura Operacional

El organigrama de la Fundación se presenta a continuación:

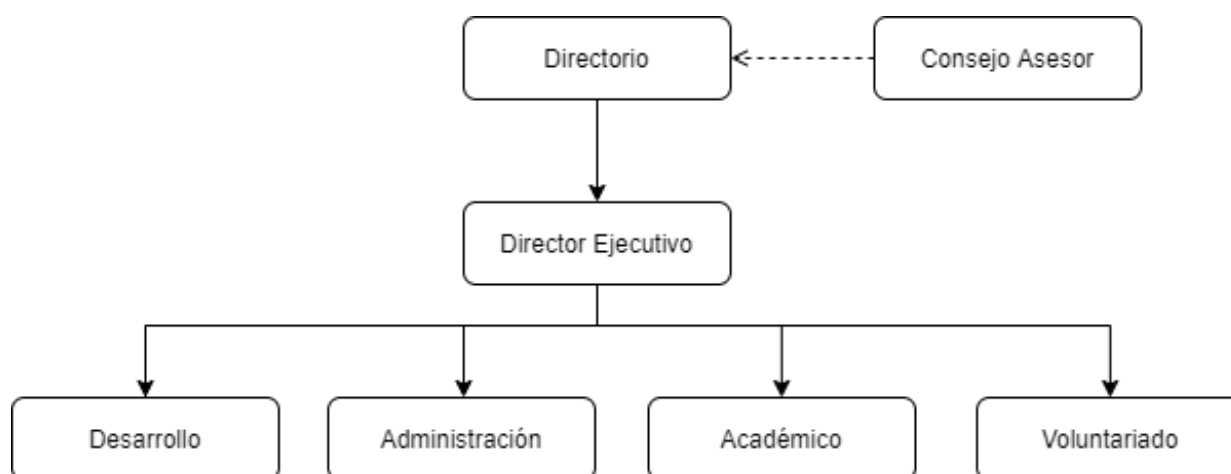

De estas áreas, tanto el director ejecutivo como los jefes de las áreas de desarrollo, administración y académico son cargos remunerados, mientras que el consejo asesor, el directorio de la fundación y el área de voluntariado no son remunerados. A continuación, se explican de manera breve las tareas de cada jefe de área:

- Director Ejecutivo: líder y cara visible del proyecto. Principalmente se encarga de gestionar al equipo, establecer y supervisar metas por área, involucrarse en los temas más relevantes, y ser el nexo entre el directorio y la operación.
- Desarrollo: encargado de los procesos de *fundraising*, comunicaciones y marketing, evaluación de impacto y relación con los *stakeholders* de la fundación (colegios, donantes, municipalidades).
- Administración: encargado de las finanzas, contabilidad, las ramas legal y tributaria de la fundación.
- Académico: encargado del diseño de los programas educacionales y del manejo del equipo docente de la fundación.
- Voluntariado: encargado de monitorear los talleres y restantes actividades extraprogramáticas que realiza la fundación.

Además, existe un Directorio que entregue los lineamientos estratégicos de la fundación y un Consejo Asesor con expertos en distintos temas atingentes a Trabùn, que se reúne semestralmente para asesorar al Directorio y proponer nuevas iniciativas.

2.4 Valores y/o Principios

Nuestros valores se dividen en tres ejes principales:

Conmigo: Desarrollo personal a través del conocimiento, la valoración y la confianza en uno mismo. Los valores a trabajar son la autoestima, la perseverancia y la dignidad.

Contigo: Comportamientos de cooperación y ayuda a otros para formar relaciones constructivas. Se incluyen la empatía, la generosidad y el respeto.

Con el mundo: Motivación a tomar la iniciativa para ser parte del mundo, participar activamente en él y ser un agente de cambio en nuestro entorno. Se incluyen la participación en grupos, el sentido de pertenencia y el sentido de trascendencia.

2.5 Principales Actividades y Proyectos

a. Actividades

- Curriculares: instancias dentro de la sala de clases a través de tres programas: Desarrollo Personal y Social (DPS), Religión y Tutorías.
- Extra-curriculares: actividades fuera de la sala de clases a través de nuestros talleres, bajo el lema “Jugando se Aprende”, además de otras iniciativas como escuelitas de verano e invierno, y otras actividades comunitarias.

b. Proyectos

NOMBRE DEL PROYECTO	Talleres Jugando se Aprende
Público Objetivo / Usuarios	<i>Niños y jóvenes de establecimientos con altos índices de vulnerabilidad escolar.</i>
Objetivos del proyecto	<i>Apoyar la formación valórica, junto a algunas áreas académicas y artísticas, mediante una metodología lúdica.</i>
Número de usuarios directos alcanzados	180
Resultados obtenidos	<i>A través de talleres semanales donde voluntarios y alumnos se conectaban de forma Online durante 1 hora y media, se logró que los niños tuvieran jornadas educativas con foco en la entretención, la formación de vínculos y el desarrollo de habilidades socioemocionales. La constancia de la asistencia online de los niños durante el año (siendo una actividad de carácter absolutamente voluntario), fue importante, teniendo en promedio 95 niños por colegio conectados cada sábado. Además, el vínculo significativo formado entre tutores y alumnos, lo que se refleja en su contacto entre semana y en la confianza para solicitar apoyo.</i>
Actividades realizadas	<i>Talleres interactivos vía Online, con una sección de formación en valores y otra sección que varía dependiendo de la edad, abarcando matemáticas, teatro o proyectos científicos.</i>
Lugar geográfico de ejecución	<i>5 establecimientos en la comuna de Puente Alto: Escuela República de Grecia, Colegio Siembra, Escuela Las Palmas, Colegio Monte Olivo, Colegio Albert Schweitzer; y 1 establecimiento en la comuna de La Pintana: Escuela Célestin Freinet.</i>

NOMBRE DEL PROYECTO	Programa de Desarrollo Personal y Social
Público Objetivo / Usuarios	<i>Niños y jóvenes de establecimientos con altos índices de vulnerabilidad escolar.</i>
Objetivos del proyecto	<i>Ayudar a la formación personal y ciudadana de los jóvenes a través de un curso enfocado en valores universales.</i>
Número de usuarios directos alcanzados	400
Resultados obtenidos	<i>Buena recepción por parte de niños, apoderados y profesores. El programa fue renovado para el 2020 y ampliado a otros colegios, lo cual refleja el éxito obtenido.</i>
Actividades realizadas	<i>Clases de formación a niños de 3° a 6° básico como co-docentes de un profesor titular del colegio, bajo la estructura metodológica de la fundación: juego, recurso y reflexión.</i>
Lugar geográfico de ejecución	<i>Escuela Las Palmas y Escuela República de Grecia, de la comuna de Puente Alto.</i>

NOMBRE DEL PROYECTO	Programa de Religión Católica
Público Objetivo / Usuarios	<i>Niños y jóvenes de establecimientos subvencionados católicos con altos índices de vulnerabilidad escolar.</i>
Objetivos del proyecto	<i>Reformular el curso de Religión Católica, enseñándolo de una forma práctica y atractiva a través del juego y la reflexión.</i>
Número de usuarios directos alcanzados	1.100
Resultados obtenidos	<i>Buena recepción de parte de los alumnos al nuevo formato de clases, medido a través de una encuesta de satisfacción, en la cual se calificó con 4,48 la clase en general y con 4,33 la entretención en las clases.</i>
Actividades realizadas	<i>Clase de religión a estudiantes entre 3° y IV° medio como co-docentes de un profesor titular del colegio. La clase se hace con un formato atractivo para los estudiantes, estando dividida en tres secciones: juego, recurso y reflexión.</i>
Lugar geográfico de ejecución	<i>Colegio PuenteMaipo, Colegio Monte Olivo y Colegio Cardenal Fresno, de la comuna de Puente Alto.</i>

NOMBRE DEL PROYECTO	Programa de Tutorías
Público Objetivo / Usuarios	<i>Niños y jóvenes de establecimientos con altos índices de vulnerabilidad escolar.</i>
Objetivos del proyecto	<i>Crear una instancia de acompañamiento personalizado a los niños, para que a través de una relación simétrica se cree un vínculo significativo entre profesor y alumno.</i>
Número de usuarios directos alcanzados	700
Resultados obtenidos	<i>Mejora de la relación profesor-alumno, destacando un trato cercano y la preocupación personalizada por cada estudiante, revelado por la encuesta de satisfacción, en la cual en una escala del 1 al 5 se evaluó con 4,8 a las tutorías en general.</i>
Actividades realizadas	<i>Reuniones cada 3 semanas de 25 minutos entre el profesor y un alumno, para crear un vínculo afectivo y acompañarlo en el cumplimiento de sus objetivos personales.</i>
Lugar geográfico de ejecución	<i>Colegio PuenteMaipo, Colegio Monte Olivo y Escuela Las Palmas, de la comuna de Puente Alto.</i>

NOMBRE DEL PROYECTO	Plan de Apoyo Integral
Público Objetivo / Usuarios	<i>Niños y jóvenes, junto con sus familias, de establecimientos con altos índices de vulnerabilidad escolar.</i>
Objetivos del proyecto	<i>El objetivo de este Plan Integral fue acompañar a los alumnos y sus familias dada la Contingencia Sanitaria. Se buscó dar apoyo material, socioemocional y educativo, en conjunto con una psicóloga educacional contratada para ayudar en la contención emocional de los niños y sus familias.</i>
Número de usuarios directos alcanzados	1.539 familias apoyadas tanto material como emocionalmente
Resultados obtenidos	<i>Se logró dar Apoyo material tanto monetariamente como con artículos de necesidad básica. También Apoyo Emocional con más de 1.200 llamadas entre alumnos y profesores Trabün, las cuales fueron guiadas por una psicóloga educacional que estuvo encargada de supervisar, acompañar y aconsejar a los profesores a lo largo de</i>

	<i>todo el año, y por último, Apoyo Educativo, a través de guías académicas y transmisiones vía Redes Sociales.</i>
Actividades realizadas	<i>Donaciones materiales, llamadas entre alumnos y apoderados con profesores y psicólogas Trabün y creación de guías académicas para los alumnos.</i>
Lugar geográfico de ejecución	<i>7 establecimientos en la comuna de Puente Alto: Escuela República de Grecia, Colegio Siembra, Escuela Las Palmas, Colegio Monte Olivo, Colegio Albert Schweitzer, Colegio PuenteMaipo y Colegio Cardenal Fresno; y 1 establecimiento en la comuna de La Pintana: Escuela Célestin Freinet.</i>

2.6 Identificación e Involucramiento con Grupos de Interés

Grupo de interés	Forma de relacionamiento
Estudiantes Universitarios (foco en PUC, UCH y UAndes)	Asistencia a charlas y ferias para promover el reclutamiento de los interesados en la fundación.
Particulares y Empresas donantes	Reuniones, correos y llamadas para levantar fondos y entregar informes de gestión.
Equipos directivos de los colegios y Corporación Municipal Puente Alto	Reuniones de evaluación y comunicación constante para decisión de temas operacionales.
Apoderados de niños beneficiados	Almuerzos e instancias comunitarias para compartir con ellos y fortalecer relaciones.

2.7 Prácticas relacionadas con la evaluación/medición de la satisfacción de los usuarios y resultados obtenidos

Para el Plan de Apoyo Integral se hicieron encuestas a los estudiantes y sus familias para conocer cuál fue su satisfacción con respecto a este Proyecto de ayuda dada la Crisis Sanitaria.

En relación al Apoyo emocional, el 100% de los encuestados declaró que el proceso de acompañamiento debería mantenerse durante el 2021, mientras que el 97% de los estudiantes declaró que el acompañamiento lo ayudó a sentirse mejor el 2020. La nota con que las familias evaluaron este proyecto fue de 5 puntos (máximo: 5 puntos).

Con respecto a los talleres semanales para estudiantes, la nota promedio con la que los estudiantes evaluaron los talleres fue de 6,89 (máximo: 7,0). Por la parte del acompañamiento mediante el contacto entre alumnos y profesores, la nota promedio con la que los estudiantes evaluaron el acompañamiento fue de 4,75 (máximo: 5).

Para los Programas de Religión y Tutorías también se hicieron encuestas de satisfacción para conocer la postura de los niños y jóvenes.

En relación a Religión, un 60% de los encuestados no cambiaría nada del curso, mientras que el 77% considera que la clase los ayudó a acercarse más a Jesús y la Virgen.

Con respecto al Programa de Tutorías, un 82% dice aplicar lo aprendido en su vida diaria, mientras que el 88% considera que lo aprendido es útil para su vida.

2.8 Participación en redes y procesos de coordinación con otros actores

Durante el 2020 se formaron alianzas claves con Fundaciones que permiten llevar a cabo la misión de Trabün, trabajando en proyectos conjuntos que permiten tener un impacto mayor.

En primer lugar, se formó una alianza con la Fundación Irrarázaval, la cual ha ayudado a vincular y atraer a otras instituciones para trabajar en proyectos nuevos.

En segundo lugar, la Fundación Olivo apoyó mediante el cofinanciamiento del Proyecto Integral para hacer frente a la Crisis Sanitaria.

En tercer lugar, Trabün fue seleccionado como ganador del concurso “Fondo Concursable Fundación Larraín Vial”, de la Fundación Larraín Vial, lo cual permitió aumentar el impacto del Proyecto Integral.

En último lugar, Trabün forma parte de la Red de Fundaciones de la Fundación Colunga, para contribuir a la superación de la pobreza de niños, niñas y adolescentes.

Todas estas Fundaciones ayudan a Trabün participando tanto monetariamente, como en la implementación y el alcance de los proyectos.

2.9 Reclamos o Incidentes

La organización no fue objeto de reclamos relevantes durante el 2020.

2.10 Indicadores de gestión ambiental

No tenemos indicadores de gestión ambiental.

3. Información de desempeño

3.1 Objetivos e Indicadores de Gestión

CUADRO OBJETIVO GENERAL

Objetivo general	Indicador principal de gestión	Resultado
Apoyar a colegios y familias en la formación de estudiantes integrales	<i>Niños alcanzados con los distintos programas</i>	<i>Trabajamos con 2.250 niños, un aumento de un 321% respecto del año pasado. Además, con más de 500 estudiantes trabajamos en más de un programa paralelamente, de tal forma de brindar un apoyo integral frente a la pandemia.</i>

CUADRO OBJETIVOS ESPECÍFICOS

Objetivo específico	Indicador	Resultado
Diversificar el financiamiento, incluyendo socios mensuales	<i>Número de socios</i>	<i>Se logró aumentar fuertemente el crecimiento de socios mensuales, con un aumento de más de un 400% (desde 21 socios mensuales a más de 100 socios).</i>
Desarrollar habilidades socioemocionales a través del juego	<i>Resultados encuesta programas de Religión y de Tutorías</i>	<i>Las actividades de la clase fueron evaluadas estadísticamente significativamente más entretenidas que las actividades de pares en la evaluación de satisfacción (81% las considera muy entretenidas).</i>
Apoyar a los niños de forma personalizada	<i>Resultados encuestas programa de Religión y de Tutorías</i>	<i>El 87% de los estudiantes califica las clases y tutorías con nota máxima o sobre el 80%, resaltando la importancia de sentirse escuchados y motivados a participar por sus profesores.</i>

3.2 Indicadores Financieros

CUADRO DE INDICADORES FINANCIEROS

	2020 (en \$M)	2019 (en \$M)
Total de Ingresos	430.323	111.227
Ingresos provenientes del extranjero	0	0
Otros indicadores relevantes		
$\frac{\text{Donaciones acogidas a beneficio tributario}}{\text{Total de ingresos operacionales}} \times 100$	70%	79%
$\frac{\text{Gastos administrativos}}{\text{Ingresos operacionales}} \times 100$	6,3%	14,6%
$\frac{\text{Remuneración principales ejecutivos}}{\text{Total remuneraciones}} \times 100$	30,5%	54,5%

4. Balance Tributario o Cuadro de Ingresos y Gastos

FUNDACION TRABÚN
FUNDACIÓN
Las Hualtas N° 10807
Vitacura
Santiago
65.120.259-0

Balance Tributario
Acumulado mes/año Diciembre/2020
Moneda : Peso Chileno

Fecha: 06/09/2021
Página: 1

Cuenta	VALORES ACUMULADOS		Deudor	SALDOS	Acreedor	INVENTARIO		Pérdida	RESULTADOS Ganancia
	Débitos	Créditos				Activo	Pasivo		
1-1-01-010	30 000		30 000			30 000			
1-1-01-030	408 293 662	314 968 589	93 325 073			93 325 073			
1-1-01-040	5 103 921	4 136 350	967 571			967 571			
1-1-02-010	250 000 000		250 000 000			250 000 000			
1-1-05-020	308 374	308 474							
1-1-06-015	900 000		900 000			900 000			
1-1-06-020	1 129 625	664 097	465 528			465 528			
1-1-09-010	4 187 802	12 205	4 175 597			4 175 597			
2-1-01-010	31 258 292	43 526 471		12 268 179			12 268 179		
2-1-02-030	7 536 611	9 463 183		1 926 572			1 926 572		
2-1-02-040	3 977 525	4 985 601		1 008 076			1 008 076		
2-1-02-050	155 376	333 970		178 594			178 594		
2-1-02-060	1 287 985	1 861 415		573 430			573 430		
2-1-02-070	120 000	150 000		30 000			30 000		
2-1-03-010	5 536 270	7 069 478		1 513 208			1 513 208		
2-1-04-010	640 683	641 538		855			855		
2-1-04-090	318 548	318 548							
2-1-05-010	421 079	612 447		191 368			191 368		
2-1-05-020	648 954	996 210		347 256			347 256		
2-1-07-010	12 034 734	12 746 392		711 858			711 858		
2-2-01-010		5 000 000		5 000 000			5 000 000		
2-2-01-010		1 200 000		1 200 000			1 200 000		
2-2-02-020		88 725 767		88 725 767			88 725 767		
3-1-01-010		101 180 000		101 180 000					101 180 000
3-1-01-020		200 983 421		200 983 421					200 983 421
3-1-02-010	110 705	50 648 968		50 538 263					50 538 263
3-1-02-020		77 556 024		77 556 024					77 556 024
3-1-06-010	3 912	43 319		39 407					39 407
3-3-01-020		675 306		675 306					675 306
4-1-02-010	118 001		118 001					118 001	
4-1-02-020	3 502 187		3 502 187					3 502 187	
4-1-02-030	600 474		600 474					600 474	
4-1-02-040	267 471		267 471					267 471	
4-1-02-090	207 754		207 754					207 754	
4-2-01-010	99 858 060		99 858 060					99 858 060	
4-2-01-090	184 000		184 000					184 000	
4-2-02-010	2 020 036		2 020 036					2 020 036	

FUNDACION TRABÚN
FUNDACIÓN
Las Hualtas N° 10807
Vitacura
Santiago
65.120.259-0

Balance Tributario
Acumulado mes/año Diciembre/2020
Moneda : Peso Chileno

Fecha: 06/09/2021
Página: 2

Cuenta	VALORES ACUMULADOS		Deudor	SALDOS	Acreedor	INVENTARIO		Pérdida	RESULTADOS Ganancia
	Débitos	Créditos				Activo	Pasivo		
4-2-02-030	94 475		94 475					94 475	
4-2-02-060	12 958 068		12 958 068					12 958 068	
4-2-02-090	26 353		26 353					26 353	
4-3-01-010	14 254 157		14 254 157					14 254 157	
4-3-02-010	1 355 738		1 355 738					1 355 738	
4-3-02-020	5 292 841		5 292 841					5 292 841	
4-3-02-030	245 004		245 004					245 004	
4-3-09-010	2 605		2 605					2 605	
4-3-09-020	211 373		211 373					211 373	
4-3-09-030	24 394 102	1 784 286	22 609 816					22 609 816	
4-3-09-090	3 633 388		3 633 388					3 633 388	
4-4-01-010	18 425 384		18 425 384					18 425 384	
4-4-02-010	380 101	147 476	232 625					232 625	
4-4-02-020	1 830 643	173 032	1 657 611					1 657 611	
4-4-02-030	1 874 542		1 874 542					1 874 542	
4-4-09-010	258 776		258 776					258 776	
4-4-09-020	200 158		200 158					200 158	
4-4-09-030	3 774 424		3 774 424					3 774 424	
4-4-09-040	71 550	68	71 482					71 482	
4-4-09-050	323 072		323 072					323 072	
4-4-09-090	503 540		503 540					503 540	
Sub Total	930 912 835	930 912 835	544 647 584	544 647 584	349 863 769	113 675 163	194 783 815	430 972 421	430 972 421
Pérdidas/ Ganancias						236 188 606	236 188 606		
Total General	930 912 835	930 912 835	544 647 584	544 647 584	349 863 769	349 863 769	430 972 421	430 972 421	

Firma Contador

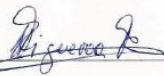

Fecha

06/09/2021

Firma Representante Legal



5. Manifestación de responsabilidad de la dirección e Informe de terceros

“Los abajo firmantes se declaran responsables respecto de la veracidad de la información incorporada en el presente informe anual, referido al 31 diciembre de 2020”:

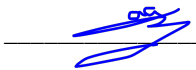
Nombre	Cargo	RUT	Firma
Juan Antonio Álvarez Said	Director Ejecutivo	18.935.677-3	

En caso de no constar firmas rubricadas en este documento electrónico por favor marque la siguiente casilla

Las firmas constan en documento original entregado al Ministerio de Justicia.

6. Anexo

Balance en formato PDF sin las firmas por si hubiera problemas para leer directamente del balance firmado

FUNDACION TRABÚN
FUNDACIÓN
Las Huastatas N° 10807
Vitacura
Santiago
65.120.259-0

Balance Tributario
Acumulado mes/año Diciembre/2020
Moneda : Peso Chileno

Fecha : 23/03/2021
Página : 1

Cuenta	VALORES ACUMULADOS		SALDOS		INVENTARIO		Pérdida	RESULTADOS Ganancia
	Débitos	Créditos	Deudor	Acreedor	Activo	Pasivo		
1-1-01-010	30.000		30.000		30.000			
1-1-01-030	408.293.662	314.968.589	93.325.073		93.325.073			
1-1-01-040	5.103.921	4.136.350	967.571		967.571			
1-1-02-010	250.000.000		250.000.000		250.000.000			
1-1-05-020	308.474	308.474						
1-1-06-015	900.000		900.000		900.000			
1-1-06-020	1.129.625	664.697	465.528		465.528			
1-1-09-010	4.187.802	12.205	4.175.597		4.175.597			
2-1-01-010	31.258.292	43.526.471		12.268.179		12.268.179		
2-1-02-030	7.536.611	9.463.183		1.926.572		1.926.572		
2-1-02-040	3.977.525	4.985.601		1.008.076		1.008.076		
2-1-02-050	155.376	333.970		178.594		178.594		
2-1-02-060	1.287.985	1.861.415		573.430		573.430		
2-1-02-070	120.000	150.000		30.000		30.000		
2-1-03-010	5.556.270	7.069.478		1.513.208		1.513.208		
2-1-04-010	640.683	641.538		855		855		
2-1-04-090	318.548	318.548						
2-1-05-010	421.079	612.447		191.368		191.368		
2-1-05-020	648.954	996.210		347.256		347.256		
2-1-07-010	11.641.356	12.746.592		1.105.236		1.105.236		
2-2-01-010		5.000.000		5.000.000		5.000.000		
2-9-01-010		1.200.000		1.200.000		1.200.000		
2-9-02-020		88.725.767		88.725.767		88.725.767		
3-1-01-010		101.180.000		101.180.000				101.180.000
3-1-01-020		200.983.421		200.983.421				200.983.421
3-1-02-010		50.604.025		50.604.025				50.604.025
3-1-02-020		77.556.024		77.556.024				77.556.024
3-1-06-010	3.912	43.319		39.407				39.407
3-3-01-020		675.306		675.306				675.306
4-1-02-010	371.051		371.051				371.051	
4-1-02-020	3.863.315		3.863.315				3.863.315	
4-1-02-030	600.474		600.474				600.474	
4-1-02-040	267.471		267.471				267.471	
4-1-02-090	143.700		143.700				143.700	
4-2-01-010	99.858.060		99.858.060				99.858.060	
4-2-01-090	184.000		184.000				184.000	
4-2-02-010	2.020.036		2.020.036				2.020.036	

FUNDACION TRABÚN
FUNDACIÓN
Las Huelitatas N° 10807

Vitacura
Santiago
65.120.259-0

Balance Tributario
Acumulado mes/año Diciembre/2020
Moneda : Peso Chileno

Fecha : 23/03/2021
Página : 2

Cuenta	VALORES ACUMULADOS		SALDOS		INVENTARIO		RESULTADOS		
	Débitos	Créditos	Deudor	Acreedor	Activo	Pasivo	Pérdida	Ganancia	
4-2-02-030	Gtos.en Equipo Aca.	94.475	94.475				94.475		
4-2-02-060	Serv.Educac.Ext.Aca	12.958.068	12.958.068				12.958.068		
4-2-02-090	Otros Gtos.Oper.Aca.	26.353	26.353				26.353		
4-3-01-010	Sueldos Des.	14.254.157	14.254.157				14.254.157		
4-3-02-010	Diseño Des.	1.355.738	1.355.738				1.355.738		
4-3-02-020	Marketing y Comunicaciones Des.	4.769.327	4.769.327				4.769.327		
4-3-02-030	Area Familia Des.	245.404	245.404				245.404		
4-3-09-010	Levant.Fondos Des.	2.605	2.605				2.605		
4-3-09-020	Gtos.Imprenta Des.	211.373	211.373				211.373		
4-3-09-030	Campañas Apoyo Des.	24.394.102	1.784.286	22.609.816			22.609.816		
4-3-09-090	Otros Gtos.Des.	3.956.077	3.956.077				3.956.077		
4-4-01-010	Sueldos Adm.	18.425.384	18.425.384				18.425.384		
4-4-02-010	Com.Bancaria Adm.	395.476	192.419	203.057			203.057		
4-4-02-020	Gtos.Contables Adm.	1.850.643	173.032	1.677.611			1.677.611		
4-4-02-030	Gtos.Arriendo Adm.	1.874.542		1.874.542			1.874.542		
4-4-09-010	Gtos.Legales y Not.Adm.	258.776		258.776			258.776		
4-4-09-020	Gtos.Informática Adm.	172.808		172.808			172.808		
4-4-09-030	Gtos.Art.Oficina Adm.	3.774.424		3.774.424			3.774.424		
4-4-09-040	Gtos.Intereses Banco	458.765	68	458.697			458.697		
4-4-09-050	Multas Fiscales y Errores	30.629		30.629			30.629		
4-4-09-090	Otros Gtos.No Oper.Adm.	575.527		575.527			575.527		
Sub Total		930.912.835	930.912.835	545.106.724	545.106.724	349.863.769	114.068.541	195.242.955	431.038.183
Pérdidas/ Ganancias							235.795.228	235.795.228	
Total General		930.912.835	930.912.835	545.106.724	545.106.724	349.863.769	349.863.769	431.038.183	431.038.183